Пролетарии всех стран, соединяйтесь!

22-й год изд.

ГРОЗНЕНСКИЙ РАБОЧИЙ

ОРГАН ОБКОМА И ГОРКОМА ВКП(б) и ВЕРХОВНОГО СОВЕТА ЧЕЧЕНО-ИНГУШСКОЙ АССР

№ 44 (5729) | Суббота, 22 февраля 1941 г. | Цена 10 коп.

Об очередном Пленуме ЦК ВКП(б)

21 февраля 1941 года состоялся очередной Пленум ЦК ВКП(б).

Пленум утвердил резолюции XVIII Всесоюзной конференции ВКП(б) по докладу т. Маленкова „О задачах партийных организаций в области промышленности и транспорта" и по докладу т. Вознесенского „Хозяйственные итоги 1940 года и план развития народного хозяйства СССР на 1941 год".

Пленум утвердил резолюцию по докладу т. Молотова на Пленуме о внедрении системы премирования руководящих хозяйственных и инженерно-технических работников в промышленности и на транспорте за выполнение и перевыполнение государственных планов.

Пленум признал необходимым выработку конкретных предложений на основе принятой резолюции о премировании по каждой отдельной отрасли промышленности и транспорта.

Пленум пополнил состав Политбюро ЦК ВКП(б), избрав в состав кандидатов в члены Политбюро тт. **Вознесенского Н. А., Щербакова А. С., Маленкова Г. М.**

В ЦК ВКП(б) и СНК СССР

ЦЕНТРАЛЬНЫЙ КОМИТЕТ ВКП(б) и СОВЕТ НАРОДНЫХ КОМИССАРОВ СССР, ИСХОДЯ ИЗ РЕШЕНИЯ XVIII СЪЕЗДА ВКП(б), ПОРУЧИЛИ ГОСПЛАНУ СССР ПРИСТУПИТЬ К СОСТАВЛЕНИЮ ГЕНЕРАЛЬНОГО ХОЗЯЙСТВЕННОГО ПЛАНА СССР НА 15 ЛЕТ, РАССЧИТАННОГО НА РЕШЕНИЕ ЗАДАЧИ — ПЕРЕГНАТЬ ГЛАВНЫЕ КАПИТАЛИСТИЧЕСКИЕ СТРАНЫ В ПРОИЗВОДСТВЕ НА ДУШУ НАСЕЛЕНИЯ — ЧУГУНА, СТАЛИ, ТОПЛИВА, ЭЛЕКТРОЭНЕРГИИ, МАШИН И ДРУГИХ СРЕДСТВ ПРОИЗВОДСТВА И ПРЕДМЕТОВ ПОТРЕБЛЕНИЯ.

С честью выполним решения XVIII Всесоюзной конференции ВКП(б)!

После пятидневной плодотворной работы вчера вечером закончилась XVIII Всесоюзная конференция ВКП(б). За ее работой с неослабным вниманием следил весь советский народ. К ней прислушивались далеко за советскими рубежами. Эта конференция войдет в историю нашей партии, в историю победоносного строительства коммунизма яркой вехой, обозначающей **решительный поворот внимания партпрганизаций в сторону максимальной заботы о нуждах и интересах промышленности и транспорта** для дальнейшего укрепления хозяйственной и оборонной мощи страны социализма.

Конференция единогласно приняла резолюции по докладу тов. Маленкова «О задачах партийных организаций в области промышленности и транспорта», по докладу тов. Вознесенского «Хозяйственные итоги 1940 года и план развития народного хозяйства СССР на 1941 год», а также по организационным вопросам. Доклады и прения, строго деловые, проникнутые непоколебимым единством большевистской мысли и воли, показали, что вся партия сплочена вокруг своего ленинско-сталинского Центрального Комитета, товарища Сталина, что она воодушевлена единым желанием — еще больше крепить мощь советской родины, усиливать ее оборону, вести народ к вершинам коммунизма.

Конференция показала, что путь труда и борьбы, начертанный два года назад на XVIII с'езде ВКП(б) рукой товарища Сталина, обеспечил Советскому Союзу дальнейшее усиление его политической и хозяйственной мощи и под'ем культуры. Осуществляя мудрые указания товарища Сталина, наш народ неуклонно движется вперед в решении исторической задачи — догнать и перегнать наиболее развитые капиталистические страны также и в экономическом отношении.

Все заседания XVIII Всесоюзной конференции ВКП(б) отличались строгой большевистской деловитостью. В прениях выступали воспитанные партией инженеры - коммунисты, партийные и хозяйственные работники. В большевистской принципиальности, в остроте самокритики, в конкретности выступлений сказался сталинский стиль партийного руководства хозяйством.

В докладах тов. Маленкова и тов. Вознесенского, а также в выступлениях виднейших партийных и хозяйственных работников нашей страны была ярко изображена картина наших успехов. Они бесспорны и велики. Продукция промышленности в 1940 г. увеличилась на 11 проц. в сравнении с предыдущим годом. За три года Третьей пятилетки вступило в строй в государственной промышленности (не считая районной промышленности местного значения) до 2.900 фабрик, заводов, шахт, электростанций и других предприятий. Выросло производство металла. Среднесуточное производство чугуна в конце 1940 года увеличилось до 46—47 тысяч тонн против 40 тысяч тонн в конце 1937 года. Выплавка стали выросла до 58—59 тыс. тонн против 50—51 тыс. тонн в конце 1937 года. Поднялась добыча угля и нефти. Увеличилась численность рабочего класса.

Советский народ вправе гордиться своими успехами. Такие темпы роста неведомы капиталистическим странам.

Эти успехи достигнуты в обстановке разгоревшейся второй империалистической войны. Она не приостановила поступательного хода развития СССР, не замедлила его, ибо **народное хозяйство СССР развивается планомерно по законам расширенного социалистического воспроизводства, что означает прежде всего неуклонный рост производства во всех отраслях народного хозяйства.** Это означает также неуклонный рост социалистического изобилия и рост материального уровня трудящихся, рост их потребления.

Конференция констатировала успехи социалистического народного хозяйства. Но она тут же указала, что эти успехи недостаточны. Они могли быть еще более значительными. Задание Третьей пятилетки по темпам роста промышленной продукции немного недовыполнено. Вместо 14 процентов по пятилетнему плану фактически среднегодовые темпы роста продукции за истекшие три года составили около 13 процентов. Конференция прошла под знаком суровой большевистской самокритики, она вскрыла причины отставания некоторых отраслей промышленности и транспорта. Она установила наличие огромных резервов, которые дают возможность не только выполнить, но и перевыполнить план Третьей пятилетки.

Под руководством партии и Советского правительства созданы все предпосылки для того, чтобы поднять народное хозяйство на новую, еще более высокую ступень. В докладе тов. Вознесенского был развернут волнующий своим величием план работ 1941 года. В цифрах выражена могучая сила социалистического труда. Эти цифры должен знать каждый советский гражданин. Они полны глубокого значения, воодушевляют советских людей на самоотверженный труд на благо своей родины.

Государственный план 1941 года должен закрепить самостоятельность и независимость нашего народного хозяйства от капиталистического окружения. Он должен дать нашей обороне все, в чем она нуждается. План 1941 года исходит из задач всемерного развития социалистического производства во всех отраслях народного хозяйства, делая этим новый шаг вперед в завершении строительства бесклассового социалистического общества. План 1941 года исходит из задачи не допустить диспропорций в народном хозяйстве.

Изменяется лицо Советской страны. Растут новые центры в Сибири, на Урале вокруг крупнейших предприятий. Еще больший расцвет социалистической культуры последует за возникновением новых индустриальных предприятий в национальных республиках, бывших колониях царизма. В общем под'еме промышленности, транспорта, сельского хозяйства и культуры участвуют новые союзные республики. Большие средства вкладывает наше государство для создания промышленности в этих республиках, бывших аграрным придатком к иностранному капитализму.

Советский народ обладает всеми возможностями для выполнения этой грандиозной программы. Для этого надо полностью использовать оборудование промышленности; надо повысить технику производства, вводить все более совершенные машины, применять передовую технологию. Надо покончить с многочисленными непроизводительными издержками, ликвидировать потери на производстве, брак. Надо покончить с простоями и прогулами. План 1941 года устанавливает увеличение производительности труда в промышленности и строительстве на 12 процентов, снижение себестоимости продукции — на 3,7 процента.

Решительный поворот партпрганизаций в сторону промышленности и транспорта, на основе решений XVIII конференции ВКП(б), сыграет исключительную роль в выполнении плана 1941 года. Партия большевиков, воспитанная ленинско-сталинским руководством, — могучая сила. Со времени XVIII с'езда она выросла на 1.399.219 членов партии и кандидатов. Это говорит о тесной и живой связи партии с народными массами, о могучем влиянии партии, об огромном доверии, которым пользуется партия в нашей стране. Партия окружена миллионами беспартийных большевиков, способных и честных работников.

В резолюции по докладу тов. Маленкова конференция дает большевикам конкретные, четкие указания, как надо работать, что надо делать, чтобы поднять весь советский героический народ на выполнение исторических задач 1941 года. Надо работать по-новому, по-иному, — надо, в соответствии с решениями XVIII конференции, строить руководство промышленностью, транспортом, входя непосредственно в интересы производства, не из кабинетов, а на самом производстве, не бумажными приказами, а живым показом, путем личного знакомства с лучшими работниками, путем беспощадного разоблачения негодных работников, горе-руководителей, болтунов.

XVIII Всесоюзная конференция на основе Устава партии исключила из состава Центрального Комитета ВКП(б) и Центральной Ревизионной Комиссии отдельных членов и кандидатов в члены ЦК и членов Ревизионной Комиссии, не обеспечивших выполнения ими своих обязанностей. Конференция пополнила состав ЦК ВКП(б) и Центральной Ревизионной Комиссии, выдвинув в центральные органы партии новых, выросших работников партии и выполнив тем самым одну из задач, поставленных перед всесоюзными партийными конференциями XVIII с'езда ВКП(б).

Решения XVIII Всесоюзной конференции ВКП(б) должны стать достоянием всего нашего народа. В них идет речь об интересах всей нашей родины, об интересах всех трудящихся. Решения конференции воодушевляют наш народ, рождают в нем желание работать еще лучше, еще более производительно. Решения конференции, несомненно, вызовут новый под'ем социалистического соревнования, которое является важнейшим рычагом в выполнении плана великих работ.

В решениях конференции отражена сталинская мудрость, сталинская воля, сталинская глубокая любовь к народу. Полностью выполнить решения конференции — дело чести всех хозяйственных и партийных руководителей, всех партийных и беспартийных большевиков!

(Передовая «Правды» от 21 февраля).

XVIII Всесоюзная конференция ВКП(б)

ХОЗЯЙСТВЕННЫЕ ИТОГИ 1940 ГОДА И ПЛАН РАЗВИТИЯ НАРОДНОГО ХОЗЯЙСТВА СССР НА 1941 ГОД

Резолюция по докладу тов. Вознесенского, принятая XVIII Всесоюзной конференцией ВКП(б)

I. ИТОГИ 1940 ГОДА

XVIII Всесоюзная конференция ВКП(б) отмечает, что в 1940 году народное хозяйство СССР значительно продвинулось вперед в решении задач, поставленных Третьим пятилетним планом, принятым XVIII С'ездом ВКП(б).

Продукция промышленности СССР выросла за три года Третьей пятилетки с 95,5 миллиарда рублей в 1937 году до 137,5 миллиарда в 1940 году или на 44 процента, в том числе продукция машиностроения и металлообработки выросла на 76 процентов.

В 1940 году, несмотря на военные действия, продолжавшиеся в начале года, промышленная продукция СССР выросла на 11 процентов или на 13,6 миллиарда рублей против 1939 года, в том числе продукция машиностроения и металлообработки — на 19 процентов. Темпы роста промышленной продукции возрастали из месяца в месяц на протяжении всего 1940 года.

Производство средств производства в 1940 году выросло на 13,8 процента против 1939 года и на 52 процента против 1937 года. Производство средств потребления выросло в 1940 году на 7 процентов против 1939 года и на 33 процента против 1937 года.

Черная металлургия со второй половины 1940 года начала заметно улучшать свою работу, достигнув к концу 1940 года среднесуточной выплавки чугуна в 46—47 тысяч тонн против 40 тысяч тонн в конце 1937 года и по стали 58—59 тысяч тонн против 50—51 тысячи тонн.

Улучшила также свою работу цветная металлургия. Выплавка алюминия в 1940 году выросла против 1937 года на 59 процентов, меди на 65 процентов, никеля на 280 процентов и олова на 300 процентов.

Однако, увеличение производства металла отстает от задания Третьего пятилетнего плана и еще не обеспечивает растущих потребностей народного хозяйства СССР.

Выросла, особенно за вторую половину 1940 года, угольная промышленность СССР. Прирост добычи угля за год составил 13 процентов или почти 19 миллионов тонн против уровня 1939 года. Со второй половины 1940 года началось улучшение в нефтяной промышленности, причем к концу года среднесуточная добыча поднялась по 97—98 тысяч тонн против 84—86 тысяч тонн в конце 1937 года. Однако, отставание нефтяной промышленности от задания Третьей пятилетки еще не устранено.

Мероприятия, проведенные ЦК ВКП(б) и СНК СССР по укреплению трудовой дисциплины и увеличению рабочего времени на предприятиях и в учреждениях, привели к дальнейшему росту производительности труда и создали условия для нового под'ема промышленности. Однако, возможности роста производительности труда и увеличения производства далеко не использованы рядом отраслей промышленности, особенно лесной промышленности и промышленностью строительных материалов, которые резко недовыполнили план 1940 года и являются отстающими отраслями промышленности.

За 1940 год железнодорожные перевозки выросли с 392 миллиардов тонно-километров в 1939 году до 409 миллиардов тонно-километров в 1940 году. Речные перевозки увеличились до 36 миллиардов тонно-километров против 33 миллиардов тонно-километров в 1937 году и 34,6 миллиарда тонно-километров в 1939 году. Однако, в работе железнодорожного транспорта имеют место серьезные дефекты: продолжаются нерациональные перевозки, загружающие транспорт, не ликвидированы узкие места в пропускной способности ряда узлов и направлений.

Выросла валовая продукция зерна, сахарной свеклы, подсолнечника, картофеля и овощей. Продукция зерновых культур по СССР в 1940 году составила около 7,3 миллиарда пудов.

Выросло в 1940 году поголовье скота в колхозах — крупного рогатого скота на 12 процентов, свиней на 15 процентов, овец на 25 процентов и коз на 34 процента. Общественное колхозное животноводство уверенно повышает свою долю во всем поголовье скота в стране.

Растет материальный и культурный уровень трудящихся СССР. Фонд заработной платы рабочих и служащих СССР увеличился в 1940 году до 123,7 миллиарда рублей против 82,2 миллиарда рублей в 1937 году и 116,5 миллиарда рублей в 1939 году. Увеличились общественные доходы колхозов и личные доходы колхозников.

Объем капитальных вложений по строительству новых предприятий составил в 1940 году почти 38 миллиардов рублей (в том числе около 6 миллиардов рублей по нецентрализованным капитальным вложениям), в всего за три года Третьей пятилетки 108 миллиардов рублей (в том числе 17,5 миллиарда рублей по нецентрализованным капитальным вложениям). За эти три года вступили в строй в государственной промышленности сотни фабрик, заводов, шахт, электростанций и других предприятий, в результате чего введено в действие 51 миллион тонн мощности по добыче угля на новых шахтах, около 2 миллионов 400 тысяч киловатт мощностей на электростанциях, доменных печей мощностью в 2 миллиона 900 тысяч тонн чугуна, около 1 миллиона хлопкоприядильных веретен.

II. ХОЗЯЙСТВЕННЫЙ ПЛАН НА 1941 ГОД

XVIII Всесоюзная конференция ВКП(б) считает главной хозяйственной задачей 1941 года дальнейший рост основных отраслей промышленности и всего народного хозяйства — металлургии, машиностроения, сельского хозяйства, транспорта. Особенно необходим дальнейший рост производства чугуна, стали, цветных металлов, угля, нефти и максимальное развитие машиностроения всех видов.

XVIII Всесоюзная конференция ВКП(б) одобряет принятый ЦК ВКП(б) и СНК СССР государственный план развития народного хозяйства СССР на 1941 год и предлагает партийным, советским и хозяйственным организациям сосредоточить внимание и силы на решение следующих хозяйственных задач 1941 года:

1. Довести выпуск валовой продукции промышленности СССР до 162 миллиардов рублей с ростом против уровня 1940 года на 17—18 процентов, в том числе по группе средств производства на 23,5 процента и по группе предметов потребления на 9 процентов.

2. Увеличить производство чугуна до 18 миллионов тонн, выплавку стали — 22,4 миллиона тонн и производство прокатов — 15,8 миллиона тонн.

3. Обеспечить добычу угля в размере 191 миллиона тонн, нефти с газом — 38 миллионов тонн и торфа — 39 миллионов тонн.

4. Обеспечить рост продукции машиностроения против 1940 года на 26 процентов.

5. Обеспечить прирост мощностей электростанций на 1,75 миллиона киловатт.

6. Увеличить мощность хлопчатобумажной промышленности на 850 тысяч прядильных веретен.

7. Увеличить валовую продукцию зерновых культур на 8 процентов.

8. Обеспечить среднесуточную погрузку на железных дорогах в размере 103 тысяч вагонов. Преодолеть отставание от потребности народного хозяйства в развитии перевозок водного транспорта.

9. Увеличить розничный товарооборот государственной и кооперативной торговли до 197 миллиардов рублей.

10. Увеличить производительность труда в промышленности и строительстве на 12 процентов.

11. Снизить себестоимость промышленной продукции на 3,7 процента и обеспечить за этот счет дополнительное накопление в промышленности в размере 7,3 миллиарда рублей.

12. Увеличить число учащихся в начальных и средних школах до 36,2 миллиона человек и в высших учебных заведениях до 657 тысяч человек с тем, чтобы довести общие расходы на социально-культурные мероприятия до 48 миллиардов рублей.

13. Выполнить программу капитальных вложений в размере 57 миллиардов рублей (в том числе 9 миллиардов рублей по нецентрализованным капитальным вложениям).

14. Обеспечить дальнейшее увеличение материальных и финансовых государственных резервов.

* * *

XVIII Всесоюзная конференция ВКП(б) выражает твердую уверенность, что все партийные организации еще более развернут социалистическое соревнование в рабочем классе, колхозном крестьянстве и среди интеллигенции и обеспечат выполнение и перевыполнение плана развития народного хозяйства СССР на 1941 год.

XX ЛЕТ ГОСПЛАНА СССР

Документы о Госплане в Центральном музее В. И. Ленина

В Центральном музее В. И. Ленина собраны документы, связанные с организацией и деятельностью Государственной плановой комиссии.

Еще в апреле 1918 г. Владимир Ильич указывал, что Академии Наук следует «образовать ряд комиссий из специалистов для возможно более быстрого составления плана реорганизации промышленности и экономического под'ема России». Этот исторический документ — «Набросок плана научно-технических работ» — экспонируется в музее.

С трибуны VIII всероссийского с'езда советов в 1920 году Ленин провозгласил знаменитый план электрификации России второй программой коммунистической партии. Через два месяца было принято решение о создании Государственной плановой комиссии, в задачу которой входила «разработка единого общегосударственного хозяйственного плана, способов и порядка его осуществления». В музее экспонируется «Положение о государственной общеплановой комиссии», подписанное 22 февраля 1921 года Председателем Совета Народных Комиссаров В. И. Лениным. Разработка единого общегосударственного хозяйственного плана должна была проходить на основе плана электрификации страны, одобренного VIII с'ездом советов в декабре 1920 года.

Вместе с этим важнейшим документом выставлено письмо И. В. Сталина В. И. Ленину с оценкой «Плана электрификации России» (март 1921 г.). Товарищ Сталин дал в письме блестящую оценку плана Гоэлро, как плана, имеющего величайшее государственное значение. Товарищ Сталин писал о плане Гоэлро: «Превосходная, хорошо составленная книга. Мастерский набросок действительно единого и действительно государственного хозяйственного плана без кавычек».

В этом же зале под стеклом хранится пожелтевший от времени номер газеты «Правда» от 22 февраля 1921 года со статьей В. И. Ленина «Об едином хозяйственном плане». Страница рукописи одного из писем Ленина наглядно показывает, как Владимир Ильич направлял деятельность Госплана на решение стоящих перед страной неотложных практических задач. Ленин предлагал тогда «немедленно изо всех сил взяться за текущие хозяйственные планы».

Документы музея наглядно отображают огромную заботу Ленина и Сталина о социалистическом планировании. (ТАСС).

НАГРАЖДЕНИЕ РАБОТНИКОВ ГОСПЛАНА СССР

Указом Президиума Верховного Совета СССР от 21 февраля в ознаменование 20-летия Госплана и за успехи в деле планирования народного хозяйства награждены наиболее заслуженные работники Госплана СССР.

Орденом Ленина награждены: председатель Госплана СССР тов. Вознесенский и первый заместитель председателя Госплана СССР, ранее награжденный орденом Трудового Красного Знамени, тов. Сабуров.

Орденом Трудового Красного Знамени награждены: уполномоченный Госплана СССР по Латвийской ССР, ранее работавший уполномоченным Госплана СССР на Урале, тов. Быков, заместитель председателя Госплана СССР, ведающий вопросами сельского хозяйства, тов. Демидов, старший инженер Госплана СССР тов. Зубченко, председатель Совета научно-технической экспертизы Госплана СССР академик Никитин и другие, всего 15 человек.

Орденом «Знак почета» награждены 17 человек, медалью «За трудовое отличие» — 27. (ТАСС).

На снимке: панорама Красной площади (Москва).

Фото Ф. Кислова. (ТАСС).

XVIII Всесоюзная конференция ВКП(б)

ОБ ОБНОВЛЕНИИ ЦЕНТРАЛЬНЫХ ОРГАНОВ ВКП(б)

Резолюция по третьему пункту порядка дня

(Организационные вопросы)

XVIII Всесоюзная конференция ВКП(б), рассмотрев третий пункт порядка дня «Организационные вопросы», приняла следующие решения:

I.

1. В соответствии с пунктом 38 Устава ВКП(б) исключить из состава членов ЦК ВКП(б) следующих товарищей, как не обеспечивших выполнение обязанностей членов ЦК ВКП(б), —Анцеловича Н. М. Литвинова М. М., Лихачева И. А., Меркулова Ф. А., а Бенедиктова И. А. и Щаденко Е. А. перевести из членов в кандидаты ЦК ВКП(б).

2. Исключить из состава кандидатов в члены ЦК ВКП(б) следующих тт., как не обеспечивших выполнение обязанностей кандидатов в члены ЦК ВКП(б), — Антонова Д. И., Бирюкова Н. И., Вейнберга Г. Г., Жемчужину П. С., Журавлева В. Л., Игнатова Н. Г., Искандерова А. Б., Ковалева М. П., Кеневича И. И., Растегина Г. С., Самохвалова А. И., Фесенко Н. В., Фролова А. А., Шагимарданова Ф. Б., Ярцева В. В.

3. Исключить из состава Центральной Ревизионной Комиссии следующих тт., как не обеспечивших выполнение обязанностей членов Центральной Ревизионной Комиссии, — Андриевско А. А., Волкова А. А., Денисенко В. М., Квасова М. Е., Киселева К. В., Мурогова И. В., Силкина Г. П., Скрыпникова С. Е., Чубина Я. А.

4. Пополнить состав ЦК ВКП(б) и избрать членами ЦК ВКП(б) следующих тт.: **Попова Г. М., Патоличева Н. С., Деканозова В. Г., Пронина В. П., Суслова М. А., Куусинена О. В.**

5. Пополнить состав кандидатов в члены ЦК ВКП(б) и избрать кандидатами в члены ЦК ВКП(б) следующих тт.: **Жукова Г. К., Запорожца А. И., Тюленева И. В., Кирпоноса М. П., Юмашева И. С., Косенко И. И., Крутикова А. Д., Куприянова Г. Н., Снечкус А. Ю., Калиберзин Я. Э., Сирз К. Я., Апанасенко И. Р., Родионова М. И., Серова И. А., Александрова Г. Ф., Майского И. М., Черевиченко Я. Т.**

6. Пополнить состав Центральной Ревизионной Комиссии и избрать членами Центральной Ревизионной Комиссии следующих тт.: **Молокова В. С., Трибуц В. Ф., Пересыпкина И. Т., Кудинова М. А., Бочкова В. М., Октябрьского Ф. С., Голикова Ф. И., Грищук Л. С., Попова М. М., Панюшкина А. С., Папанина И. Д., Бородина П. Г.**

II.

1. Предупредить т. Кагановича М. М., который, будучи наркомом авиационной промышленности, работал плохо, что если он не исправится и на новой работе, не выполнит поручений партии и правительства, то будет выведен из состава членов ЦК ВКП(б) и снят с руководящей работы.

2. Предупредить т. Денисова М. Ф. — кандидата в члены ЦК ВКП(б), наркома химической промышленности; т. Сергеева И. П.—кандидата в члены ЦК ВКП(б), наркома боеприпасов; т. Дукельского С. С.—члена ревизионной комиссии, наркома морского флота, что если они не улучшат своей работы и не извлекут уроков из критики их работы на XVIII партконференции, то они будут выведены из состава ЦК ВКП(б) и ревизионной комиссии и сняты с занимаемых ими постов.

3. Предупредить также наркомречфлота т. Шашкова З. А., наркомрыбпрома т. Ишкова А. А., наркома электропромышленности т. Богатырева В. В., что если они не улучшат работы своих наркоматов, не выполнят заданий партии и правительства и не извлекут уроков из критики их работы на настоящей конференции, то они будут сняты с постов народных комиссаров.

Комиссия по рассмотрению поправок и дополнений к проекту резолюции по докладу тов. Вознесенского

Вознесенский Н. А.—председатель.

Андреев А. А., Молотов В. М., Берия Л. П., Митраков И. Л., Бойцов И. П., Михайлов Н. А., Богатырев В. В., Москатов П. Г., Бородин П. Г., Мальшев В. А., Булганин Н. А., Первухин М. Г., Вахрушев В. В., Попов Г. М., Ворошилов К. Е., Протопопов Д. З., Ефремов А. И., Сталин И. В., Жаворонков В. Г., Сердюк З. Т., Жданов А. А., Тевосян И. Т., Засядько А. Ф., Фомин М. М., Каганович Л. М., Хрущев Н. С., Колонтырская Е. С., Черноусов Б. Н., Косыгин А. Н., Чаркиани К. Н., Маленков Г. М., Шашков З. А., Микоян А. И., Шверник Н. М.

РЕЧЬ тов. Н. М. ШВЕРНИКА

Товарищи! Успехи советского народа, достигнутые под руководством великой партии Ленина—Сталина, особенно ярки на фоне современного состояния капиталистического мира и огромных разрушений, принесенных второй мировой империалистической войной.

Если для капиталистического мира 1940 г. был годом углубления противоречий, развертывания империалистической войны, годом дальнейшего обнищания народных масс, то для нашей социалистической родины 1940 г. был годом дальнейшего роста ее богатств, ее экономического и оборонного могущества, материального благосостояния народных масс, годом дальнейшего продвижения вперед к коммунизму.

Подъем материального благосостояния и культурного уровня рабочего класса нашей страны нашел свое выражение в росте заработной платы рабочих и служащих, в росте расходов социалистического государства на социально-культурные мероприятия, в росте и благоустройстве городов.

Как уже говорил тов. Вознесенский в своем докладе, фонды заработной платы за 3 года Третьей пятилетки выросли в полтора раза.

Забота партии и правительства об удовлетворении растущих потребностей рабочего класса проявляется не только по линии заработной платы. Эта забота видна также в тех колоссальных затратах, которые проведены на жилищное строительство и социально-культурные мероприятия.

За 1940 г. в жилищное строительство было вложено свыше 2 млрд. руб. Построена 221 школа на 115 тыс. учащихся. На 890 тыс. мест расширена сеть детских яслей. Миллиарды рублей израсходованы на здравоохранение, народное образование, на строительство новых и содержание действующих детских садов.

Расходы по государственному социальному страхованию за 1940 г. достигли 8.668 млн. руб., что составляет по отношению к 1939 г. рост на 22,7 процента, а к 1937 г. — на 55,1 процента.

Таковы основные данные о росте материального и культурного уровня рабочего класса, достигнутые в результате успехов нашего социалистического строительства.

1940 г. был также годом дальнейшего роста производительности труда. Одним из знаменательных фактов за истекший год является опережение роста производительности труда в сравнении с ростом заработной платы.

Огромное значение для роста производительности труда имели принятые партией и правительством меры по укреплению трудовой дисциплины на предприятиях, переход на 8-часовой рабочий день и семидневную рабочую неделю.

Важнейшим мероприятием для роста производительности труда явилось также упорядочение заработной платы почти во всех отраслях промышленности. Упорядочение заработной платы заключалось в повышении норм выработки, в ликвидации множественности тарифных ставок и в улучшении применения сдельной оплаты труда.

Повышение норм выработки на предприятиях, сопровождавшееся снижением сдельных расценок, дало экономию средств, часть которых была направлена на упорядочение заработной платы и повышение тарифных ставок.

Но в области заработной платы надо еще многое доделать и, главное—обеспечить проведение до конца принципа материального поощрения хорошо работающих. Обеспечение этого принципа не может быть осуществлено до конца до тех пор, пока мы не добьемся уравниловку. Надо иметь в виду, что уравниловка еще живуча, она имеет своих сознательных и бессознательных покровителей.

Тов. Вознесенский в своем докладе правильно отметил, что одной из причин существующей несправедливости и уравниловки в заработной плате является наличие льготных норм у вспомогательных рабочих.

Что собой представляют льготные нормы?

Льготные нормы суть не что иное, как осужденные партией опытно-статистические нормы. Практика применения опытно - статистических норм является не чем иным, как равнением на выработку слабо владеющего техникой производства рабочего. Это тормозит рост производительности труда и заработков рабочих. Тем не менее, опытно - статистические нормы на многих предприятиях довольно широко распространены. Например, на машиностроительных заводах они составляют три четверти всех норм. На предприятиях общего машиностроения удельный вес опытно - статистических норм составляет 62 процента всех норм, на предприятиях сельскохозяйственного машиностроения — 70 процентов. Даже на таких заводах, как Первый шарикоподшипниковый, они составляют 58 процентов, а на станкостроительном заводе «Красный пролетарий» — 73 процента. Практика применения опытно-статистических норм на предприятиях приводит к неправильной оплате труда.

На Первом шарикоподшипниковом заводе сверловщица 4 разряда, работающая по техническим нормам и перевыполняющая эти нормы, зарабатывает 398 руб. в месяц; полировщик тоже 4 разряда, но работающий по опытно-статистическим нормам и выполняющий их на 195 процентов, зарабатывает 1.154 руб. На том же заводе упаковщик 2 разряда, работающий по опытно-статистическим нормам и выполняющий их на 231 процент, зарабатывает 528 рублей, т. е. больше, чем сверловщица 4 разряда.

Мы должны покончить с подобными извращениями в заработной плате. Этого настоятельно требуют задачи народнохозяйственного плана на 1941 год, в котором предусматриваются рост производительности труда на 12 процентов и рост средней заработной платы на 6,5 процента.

Надо прежде всего навести порядок в нормировании труда. Только тогда, когда мы наведем большевистский порядок в нормировании труда, когда в промышленности и на транспорте будут преобладать не опытно-статистические, а технические нормы, мы обеспечим последовательное проведение принципа материального поощрения за хорошую работу, за высокую производительность труда и покончим с уравниловкой в заработной плате.

В работе по правильному нормированию труда на предприятиях большая роль принадлежит мастеру. К сожалению, еще до сих пор мастер стоит в стороне от этого важнейшего дела. Необходимо, чтобы мастер являлся полноправным руководителем на своем участке и в полной мере использовал предоставленные ему права, в том числе и право по пересмотру норм выработки.

Надо также иметь в виду, что важнейшее значение для обеспечения выполнения роста производительности труда в 1941 г. имеет пересмотр норм по мере выявления устаревших норм и проведения организационно-технических мероприятий.

Хозяйственные организации должны смелее внедрять технические нормы взамен опытно-статистических.

«Технические нормы, — учит товарищ Сталин, — это большая регулирующая сила, организующая на производстве широкие массы рабочих вокруг передовых элементов рабочего класса».

В борьбе за выполнение народнохозяйственного плана решающее значение имеет всемерное развертывание социалистического соревнования и стахановского движения. Подавляющая часть рабочих, служащих, инженеров и техников участвует в социалистическом соревновании. Больше 50 процентов рабочих в промышленности и более 60 процентов на ж.-д. транспорте являются стахановцами и ударниками. Но дело не только в количестве стахановцев и ударников. Дело в направлении их инициативы и активности на разрешение задач, стоящих перед народным хозяйством.

В организации социалистического соревнования и стахановского движения еще много недостатков.

Тов. Маленков правильно отметил в своем докладе, «...что у нас на многих предприятиях партийные и профсоюзные организации неудовлетворительно руководят делом соцсоревнования и стахановским движением». Многие профсоюзные организации посвященное и конкретное руководство социалистическим соревнованием подменяют парадностью и шумихой. Неудивительно поэтому, что социалистические договоры зачастую не содержат конкретных обязательств и имеют место факты, когда на некоторых предприятиях, при наличии большого количества стахановцев и ударников, производственные планы не выполняются.

Профсоюзные организации обязаны улучшить руководство социалистическим соревнованием и стахановским движением и направить инициативу соревнующихся, инициативу стахановцев на повышение производительности труда, на разрешение важнейших вопросов, на подтягивание отстающих участков производства.

Профсоюзные организации должны обеспечить, чтобы договоры по социалистическому соревнованию содержали конкретные обязательства, чтобы проводилась регулярная проверка их выполнения и была установлена гласность выполнения обязательств, чтобы отстающим в социалистическом соревновании оказывалась помощь и, таким образом, они подтягивались до уровня передовых. На предприятиях имеется еще немало рабочих, не выполняющих норм выработки. Например, по заводам Наркомата тяжелого машиностроения 16,8 процента рабочих-сдельщиков не выполняют нормы, по заводам Наркомата черной металлургии — 20 процентов, по Наркомату цветной металлургии — 22,5 процента. Профсоюзные организации должны оказать этим рабочим помощь в овладении стахановскими методами работы.

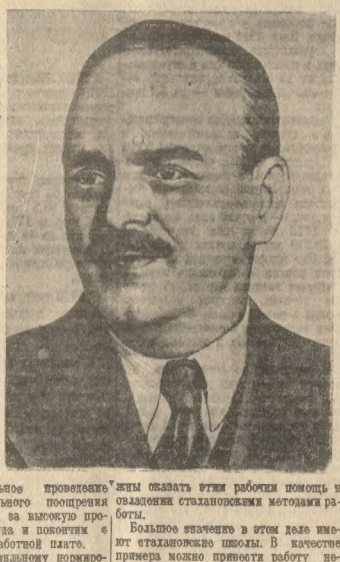

Большое значение в этом деле имеют стахановские школы. В качестве примера можно привести работу нескольких стахановских школ. В металлургическом цехе № 2 Ижорского завода стахановской школой стаханцев руководил рабочий-стахановец т. Смирнов. Свои занятия в школе т. Смирнов начал с ознакомления рабочих с примерами работы на печах. Он показал им, как надо производить завалку шихты в печь, как наблюдать за ходом плавки, как соблюдать температурный режим. После учебы в стахановской школе, которой руководил т. Смирнов, рабочие, раньше не выполнившие нормы выработки, начали их перевыполнять. Сталевар т. Виноградов до учебы в школе выполнял нормы на 96 процентов, после учебы стал выполнять нормы на 107 процентов. Сталевар т. Алексеев, раньше выполнявший нормы на 100 процентов, после учебы в стахановской школе начал выполнять нормы на 120 процентов.

Или вот опыт работы стахановских школ на Новокраматорском заводе имени товарища Сталина. В стахановской школе у т. Петренко за 1940 г. обучался 21 чел. Токарю Грищенко до учебы был присвоен третий разряд, нормы он выполнял на 82—93 процента и зарабатывал 180—200 рублей в месяц. После учебы он был переведен в четвертый разряд и стал систематически перевыполнять нормы. В декабре 1940 г. он имел заработок 700 рублей.

Стахановец этого же завода тов. Анисимов обучен в стахановской школе в 1940 г. 9 токарей. Работой Дощенко до учебы в стахановской школе выполнял нормы выработки на 75—85 процентов. После обучения в стахановской школе в октябре 1940 г. он уже выполнял нормы на 146 процентов и заработал 610 руб., в декабре он нормы выполнил на 155 процентов и заработок его за 185 час. работы составил 633 руб.

Эти примеры показывают, что стахановские школы играют большую роль в повышении квалификации рабочих, в освоении ими стахановских методов работы и обеспечивают рабочим, ранее не выполнявшим нормы выработки, выполнение и перевыполнение норм, дают им возможность повысить производительность труда и свой заработок.

Профсоюзные организации для оказания помощи рабочим должны шире организовать стахановские школы.

В борьбе за выполнение народнохозяйственного плана 1941 г. огромное значение имеет правильная организация труда на производстве. Из-за плохой организации труда на производстве происходит много простоев, вырабатывается недоброкачественная продукция. Все это наносит ущерб народному хозяйству.

По заводам среднего машиностроения в 1940 г. убытки от простоев составляли свыше 46 млн. руб. В текстильной промышленности, вследствие плохой организации труда, на ряде предприятий имеются большие потери в процессе прядения, ткачества и отделки. Из-за превышения норм угара пряжи стране недодан 91 млн. метров ткани.

Все это происходит преимущественно по причинам, зависящим от самих предприятий. Профсоюзные организации должны повести решительную борьбу за правильную организацию труда и ликвидацию потерь в производстве. Профсоюзные организации имеют все возможности влиять на устранение недостатков в организации труда, а, следовательно, и на устранение простоев. Подтверждением этого служат следующие факты.

На шахте № 18 треста Снежнянантрацит была очень высокая зольность угля. По инициативе шахтного комитета на всех участках были проведены производственные совещания. На производственных совещаниях рабочие вскрыли, что причиной высокой зольности угля являлось систематическое нарушение технического паспорта крепления лав. Рабочие добились после проведения производственных совещаний по участкам того, что на шахте стал соблюдаться технический паспорт крепления лав. Это сразу резко снизило процент зольности угля. Шахта № 18, которая за зольность угля выше стандарта только в 1939 г. уплатила штрафа 1.300 тыс. руб., теперь стала получать ежемесячно десятки тысяч рублей премии за снижение зольности против стандарта.

Вот другой пример того, как профсоюзные организации могут влиять на улучшение организации производства. На шестом нефтепромысле треста Орджоникидзенефть Азнефтекомбината были большие задержки в ремонте скважин. Прорыв третьей бригады этого промысла тов. Хаустов поставил этот вопрос на производственном совещании. На производственном совещании было вскрыто, что главной причиной задержки ремонта скважин является неправильная организация труда бригад по подземному ремонту. По предложению производственного совещания, принятому администрацией промысла, были организованы комплексные бригады по текущему ремонту надземного оборудования, по подземному ремонту скважин и по добыче нефти.

Это мероприятие дало такие результаты: если в июле 1940 г. было 20 повторных ремонтов скважин, то в ноябре повторно было отремонтировано уже только 7 скважин, а в декабре все скважины работали без повторного ремонта.

Эти факты свидетельствуют о том, что там, где профорганизации занимаются вопросами организации труда, там, где производственные совещания занимаются конкретно вопросами производства, там, где профсоюзные работники проявляют настойчивость в устранении имеющихся недостатков на производстве, — там достигаются положительные результаты, имеющие большое значение для промышленности и для рабочих.

Однако, следует сказать, что многие профсоюзные организации занимаются вопросами организации труда неудовлетворительно. Многие производственные совещания вопросами производства занимаются вообще, не ставят перед руководителями предприятий конкретных вопросов улучшения производства.

Партийные и профсоюзные организации должны сделать все для того, чтобы улучшить работу производственных совещаний. Задача производственных совещаний, — учит товарищ Сталин,—«...будить массы, вскрывать наши недостатки и намечать пути улучшения нашего строительства».

Надо, чтобы производственные совещания созывались регулярно и обсуждали конкретные вопросы производства, связанные с улучшением организации труда. На производственных совещаниях должны обсуждаться вопросы о борьбе с простоями и авариями, о ремонте станков, о качестве инструмента, о внедрении проверенных в работе приспособлений, повышающих производительность труда, о причинах невыполнения норм выработки, о борьбе с браком и другие вопросы.

Следует отметить, что улучшение организации труда, более смелое внедрение проверенных в работе приспособлений поможет вскрыть на каждом предприятии немало резервов. Это видно хотя бы на примере Кировского завода. В 1939 г. на этом заводе поступило 3.192 рационализаторских предложения, а за 11 месяцев 1940 г. — 4.488. Экономия от внедрения рационализаторских предложений составила: в 1939 г. — 3.571 тыс. руб., а за 9 месяцев 1940 г. — 3.720 тыс. руб. Даже на этом примере можно видеть, какие возможности вскрываются рационализаторскими предложениями рабочих.

Профсоюзные организации должны больше проявлять внимания и чуткости к каждому предложению рабочих и настойчиво добиваться проведения в жизнь предложений, полезных для производства, дающих возможность повысить производительность труда рабочих.

Вопросы улучшения организации труда тесно связаны с вопросами наведения чистоты и порядка на предприятиях. Чистота и порядок на предприятиях, в цехе, на рабочем месте дисциплинируют людей, заставляют их быть опрятными в работе, бережно относиться к своим станкам, инструментам и материалам. И, наоборот, грязь, захламленность, беспорядок на рабочем месте являются неизбежным спутником расхлябанности и разгильдяйства, наносят большой ущерб производству.

Возьмем для примера Второй часовой завод, на котором по характеру производства требуется особая чистота. На контрольно-испытательной станции сборки карманных часов контролеры курят во время работы, и пепел от папирос попадает прямо в механизмы часов.

В отделочном цехе в беспорядке разбросаны детали, смешанные с мусором и грязью. Готовые детали будильников —обойки, корпуса и другие покрытыи густым слоем пыли. Нужно ли удивляться после этого, что иногда выпускаемые заводом будильники ходят только в лежачем положении. **(В зале смех).**

Такие факты не могут быть терпимы на наших социалистических предприятиях. Профсоюзные организации должны повести повседневную борьбу за повышение культуры рабочих, за наведение чистоты и порядка на производстве. Надо воспитывать у каждого рабочего, у каждой работницы чувство профессионального самолюбия за чистоту и порядок и нетерпимое отношение к грязи, не только любовное отношение к станку, машине, инструменту, но и ответственность за сохранность социалистической собственности.

Успешное выполнение задач, стоящих перед нашей страной в 1941 г., тесно связано с дальнейшим укреплением трудовой дисциплины. В результате проведения в жизнь Указа Президиума Верховного Совета СССР от 26 июня 1940 г. трудовая дисциплина на предприятиях и в учреждениях значительно укрепилась. Прогулы резко сократились. Тем не менее, прогулы еще не ликвидированы. Правильно отметил в своем докладе тов. Маленков, что часть руководителей хозяйственных, партийных и профсоюзных организаций подошла к этому делу как к кратковременной кампании и не ведет раз'яснительной работы в массах. Наша задача состоит в том, чтобы постоянно проводить воспитательную работу в массах, воспитывать в них коммунистическое отношение к труду, нетерпимость к расхлябанности, к разгильдяйству. Воспитательная работа должна проводиться изо дня в день. Надо раз'яснить рабочим, какой вред наносит социалистическому хозяйству прогульщики и дезорганизаторы производства, какой вред они причиняют данному цеху, заводу, фабрике, шахте и т. д.

Вся работа хозяйственных, партийных и профсоюзных организаций по укреплению трудовой дисциплины должна быть направлена на полную ликвидацию прогулов и самовольных уходов с предприятий и учреждений. Дело чести партийных и профсоюзных организаций, всех рабочих и служащих добиться, чтобы на предприятиях и в учреждениях была образцовая трудовая дисциплина, чтобы не было ни одного прогула, ни одного случая нарушения трудовой дисциплины и правил внутреннего трудового распорядка. Надо, чтобы каждая минута рабочего времени была максимально использована для производства, для роста производительности труда.

Товарищи! В 1940 г. наша социалистическая родина добилась замечательных побед. Народнохозяйственный план 1941 г. — это план дальнейших побед социализма, план дальнейшего продвижения вперед к торжеству коммунизма.

Выполнение народнохозяйственного плана 1941 г. обеспечит еще большее укрепление хозяйственной и оборонной мощи Советского Союза, дальнейший рост материального благосостояния трудящихся масс.

Профессиональные союзы, под руководством нашей великой партии Ленина—Сталина, будут и впредь организовывать широкие массы рабочих, инженеров, техников и служащих на борьбу за выполнение народнохозяйственного плана, на борьбу за выполнение решений XVIII партийной конференции, всемерно развертывая социалистическое соревнование и стахановское движение.

Рабочий класс, наша советская интеллигенция, преданная своей социалистической родине, под руководством большевистской партии, нашего великого вождя и учителя товарища Сталина и в 1941 г. проявят новые образцы трудового героизма, одержат новые победы в борьбе за коммунизм. **(Аплодисменты).**

(Речь печатается по сокращенной стенограмме).

ПАРТИЙНАЯ ЖИЗНЬ

ПО-БОЛЬШЕВИСТСКИ ВЫПОЛНИМ РЕШЕНИЯ XVIII ВСЕСОЮЗНОЙ КОНФЕРЕНЦИИ ВКП(б)

ИНЖЕНЕРЫ—В БРИГАДЫ

МАЛГОБЕК, 21. На промыслах, в бригадах по добыче нефти и бурению, в целых подсобных предприятиях идет изучение доклада тов. Маленкова и решений XVIII Всесоюзной конференции ВКП(б). Работяге в своих выступлениях подчеркивают, что на конференции глубоко вскрыты недостатки работы каждого предприятия. Эти недостатки имеют место и на нефтяных промыслах треста Малгобекнефть.

На первом промысле в третьей бригаде мастера тов. Меркулова после организованного парторганизацией чтения материалов конференции выступил оператор тов. Черков. Он сказал:

— Большое значение для промышленности имеют решения конференции об усилении технического руководства низовыми производственными звеньями. У нас, например, промысел отстает, не выполняет план, а в бригадах нет ни одного инженера. В то же время многие из них отзиживаются в канцеляриях. Перевод инженеров в бригады, к скважинам позволит укрепить технологическую дисциплину, наладить правильную эксплоатацию каждой скважины.

— Ежесуточный график, — говорит оператор-стахановец 4-й бригады 2-го промысла тов. Ишаков, — должен быть неизбежным законом. Об этом сказано в докладе тов. Маленкова и записано в резолюции конференции. Наша бригада сейчас является передовой на промысле; при точном соблюдении графика мы сможем еще повысить добычу и дать нашей роте дополнительно десятки тонн нефти.

БОРОТЬСЯ ЗА СНИЖЕНИЕ СЕБЕСТОИМОСТИ

Как только разведчики Оксунтура (Гудермесский район) получили газеты с докладом тов. Маленкова и другими материалами XVIII Всесоюзной партийной конференции, в бригадах, на буровых и в общежитиях началось их широкое изучение.

Нефтеразведчики в выступлениях отмечают, что недостатки, отмеченные в докладе тов. Маленкова, имеются и в работе района.

— Наш район, — говорит бурильщик буровой № 12 тов. Рясной, — ухудшил работу. Мы не выполняем план потому, что у нас много безобразий, нераспорядительности. Они приводят к частым остановкам и авариям. Плохая подготовка рабочего места, несвоевременная доставка оборудования и материалов значительно повышают себестоимость метра проходки.

— Партийные, хозяйственные руководители, весь коллектив разведчиков района, вооружившись решениями XVIII Всесоюзной конференции ВКП(б), должны навести большевистский порядок и чистоту на буровых, добиться выполнения и перевыполнения плана. Наша задача — снизить себестоимость бурения и сдать Оксунтур в I квартале в промышленную разработку.

ВЫШЕ ПРОИЗВОДИТЕЛЬНОСТЬ ТРУДА!

С огромным политическим под'емом идет ознакомление рабочих и служащих с докладом тов. Маленкова и решениями XVIII Всесоюзной партийной конференции в тресте Горскнефть.

К рабочим по подземному ремонту скважин пришел секретарь парторганизации промысла эксплоатации тов. Надточий. Он прочитал два раздела доклада тов. Маленкова. Его слушали с большим вниманием. Ключник тов. Кобец заявил:

— Товарищ Маленков в своем докладе вскрыл причины отставания отдельных предприятий, он критиковал хозяйственников за плохое руководство. Это в большой мере относится к руководству нашего треста. Мы имеем огромные резервы для под'ема добычи нефти, но используем их очень плохо. Многие скважины часто простаивают в ожидании под'емников. Часто скважину нельзя ремонтировать, так как не подготовлено рабочее место. Это все влияет на добычу нефти и снижает производительность труда.

— Руководители промысла и треста обязаны создать все условия для культурного, высокопроизводительного труда.

* * *

Сейчас, как сообщил нам секретарь парторганизации Горскнефть тов. Гриненко, агитаторы, весь партийный актив проводит работу по раз'яснению решений XVIII Всесоюзной партийной конференции, чтобы вооружить этими решениями каждого нефтяника.

ЗАМЕСТИТЕЛЬ СЕКРЕТАРЯ ПАРТОРГАНИЗАЦИИ

Роль заместителей секретарей первичных парторганизаций в руководстве работой партийных бюро и парторганизаций — значительна. В зависимости от того, как понимают этот вопрос заместители секретарей и секретари — определяется и место заместителя в работе, как ближайшего помощника секретаря парторганизации.

Конкретное знакомство с работой заместителей секретарей первичных парторганизаций, а затем их совещание в райкоме ВКП(б) показали, что многие заместители правильно поняли свою роль и принимают самое деятельное участие в жизни парторганизации, но некоторые товарищи не понимают своих задач и выполняют лишь от случая к случаю периодические задания секретарей.

В конторе подсобных предприятий Старогрозненфти заместителем секретаря парторганизации избран т. Корниенко. Он принимал самое активное участие в работе партбюро: готовил вопросы к заседаниям партбюро и партсобраниям, делал доклады и информации, проводил заседания и партийные собрания, беседы с кандидатами ВКП(б) и т. д. Тов. Корниенко, выполняя такую работу в парторганизации, учился в то же время руководству парторганизацией, и когда секретарь т. Ларюшкин был переведен на другую работу, то т. Корниенко, работая за секретаря, показал, что он вполне может работать самостоятельно, и в данное время избран в той же парторганизации секретарем.

В механической мастерской 38-го участка заместитель секретаря т. Зикунов также значительно вырос на работе. Он, начав с небольших информаций на партбюро, стал делать уже серьезные доклады.

По поручению партбюро он принимает участие в подготовке вопросов и в проверке исполнения принятых решений на партбюро и партсобраниях.

Неплохо работают т. Мартынковский в парторганизации газового хозяйства, т. Штомполь в АГТК, т. Медведев — кирпичный завод и другие.

Но есть и такие заместители, как Попов (механическая мастерская 15-го участка), которые не принимают активного участия в работе парторганизации. Партбюро ему поручило руководить оборонной работой, но он задание не выполняет. Повинны в этом, правда, и секретарь т. Титков и партбюро в целом, которые не требуют с него ответственности за исполнение поручения.

В парторганизации коммунальной конторы зам. секретаря т. Тарасьянцу партбюро поручило читать газеты в бригаде. Но разве функции зам. секретаря только в этом? Обязанность каждого коммуниста вести агитационную работу, раз'яснять массам решения партии и правительства. Видимо, секретарь партбюро т. Дыров также плохо понял роль своего заместителя.

Отсутствие заместителей секретарей от работы парторганизации приводит к тому, что во время отсутствия секретаря заместитель не может подготовить и провести партсобрание, сделать доклад, не может доложить на партсобрании о приеме в ВКП(б), как это имело место в организации райзаразотдела, пожарной охраны и др. Нельзя также, чтобы секретари неоценивали роли своих заместителей, как это было в парторганизации механической мастерской 977-го участка со стороны секретаря т. Павельчика.

Секретари парторганизаций, недооценивающие роли своих заместителей, сами же страдают от этого. Они, не привлекая своих заместителей к работе, стараются все делать сами, нарушая тем самым принцип коллективности в руководстве. Все это приводит к тому, что вопросы недорабатываются и ослабляется работа. Особенно велика такая опасность там, где нет бюро. Роль заместителя секретаря приобретает там особо серьезное значение. В малочисленных парторганизациях секретарь предварительно, чтобы решить какой-либо вопрос, должен обсудить его с заместителями, т. е., иными словами, должна быть коллективность в руководстве, тогда меньше будет ошибок в работе.

М. ЗАИКИН,
зав. оргинструкторским отделом Старопромысловского РК ВКП(б).

ОРГАНИЗАЦИОННЫЕ НЕПОЛАДКИ МЕШАЮТ РАБОТЕ

Контора капитального ремонта скважин Октябрьнефти в новом году попрежнему находится в числе отстающих предприятий треста. Она систематически срывает выполнение графика сдачи в эксплоатацию скважин из капитального ремонта. Работы здесь проводятся рывками. Организационные неполадки приводят к тому, что бригады днями простаивают, а затем используют вредные методы штурмовщины.

Бесхозяйственность, расхлябанность, слабая трудовая дисциплина, отсутствие порядка — элементы бескультурья — прочно живут в некоторых бригадах и даже в аппарате конторы. У многих скважин, где контора производит работу, в беспорядке валяется инструмент, оборудование ржавеет, приходит в негодность. Мастера и руководители конторы ходят через него и не считают нужным убрать.

— Раньше талевой канат наматывался на барабан и смазывался мазутом, чтобы не ржавел, а теперь разбрасывается по земле, — рассказывает буровой мастер т. Шапошников.

В конторе нет ни металлических, ни деревянных барабанов, и никто не беспокоится об их изготовлении.

В бригадах нет хозяйского досмотра и ухода за оборудованием. Станки и редукторы в грязном состоянии. Особенно запущено насосное хозяйство. По случайно большинство грязевых насосов вдвое снизило производительность, что приводит к плохой промывке забоев скважин.

Многие слесаря, обслуживающие насосы, недобросовестно относятся к своему делу. По вине слесаря т. Фомина насос на скважине № 20-20 стал работать с низкой производительностью 12—14 литров в секунду вместо 20—24 литров. Тов. Фомин плохо ухаживает за насосом и несвоевременно ремонтирует.

Мастера не могут потребовать от слесарей лучшей работы, потому что они находятся в ведении главного механика конторы тов. Гаврилина, который также не контролирует работу слесарей и не следит за эксплоатацией оборудования. Он наблюдает за работой лишь во время монтажа, а затем оборудование остается «на совести мастеров и слесарей», как принято здесь говорить.

Плохой уход за оборудованием приводит к частым остановкам, а это в свою очередь снижает производительность труда бригад и срывает график сдачи скважин в эксплоатацию из капитального ремонта.

На буровой № 18-16 мастера тов. Шапошникова вот уже несколько дней работают неисправным кронблоком, тем самым замедляются спуско-под'емные операции. По этой причине иногда теряются до шести часов в сутки. На этой же буровой сильно, сработались углы квадратной штанги, происходит расклинивание и задержка. Во избежание остановок, бригада применяет металлические пластины, вопреки техническим указаниям, рискуя, что эти пластины провалятся в скважину и вызовут аварии.

— Сообщали об этом главному инженеру конторы тов. Будлыхаеву, — говорят рабочие, — но все безрезультатно.

Зачастую нормальную работу бригад тормозит канцелярский стиль работы руководителей конторы. Главный инженер тов. Будлыхаев не вникает глубоко в жизнь производства. Он по нескольку дней не проверяет суточные рапорты мастеров. Поэтому не принимаются своевременно меры к устранению тех или иных неполадок.

Ежедневно должна проводиться разнарядка, где подводятся итоги работы за прошлые сутки и даются указания на следующий день. Тов. Будлыхаев в новом году таких разнарядок провел не более десяти. В результате, не зная жизни бригад, главный инженер дает много распоряжений и тут же их отменяет, тем самым внося дезорганизацию в работу.

Б. УРАЛЬСКИЙ.

На Первом нефтеперегонном заводе на-дня состоялась лекция на международную тему, привлекшая большое количество слушателей. На снимке: слева — общий вид зала; справа — лектор А. Е. Голиков. Фото А. Кобаненко.

Выпускают негодное оборудование

О выпуске ремонтно-механическим заводом Грознефтекомбината недоброкачественного оборудования для промыслов уже сообщалось в «Грозненском рабочем». Но руководители завода не приняли мер и продолжают снабжать промыслы негодными трепогами.

Так, на буровой № 8-31 затрачено 18 часов для подгонки частей трепоги. Большое количество времени также затрачено на буровых №№ 10-34, 11-36, 14-33. Например, на буровых 14-33 и 11-36 не подходили дыры в соединяющих фланцах, кроме этого при установке надо было применять стяжки.

Нет ни одной трепоги, выпускаемой этим заводом, без дефекта, причем 10 трепог наш промысел получил уже после Указа Президиума Верховного Совета СССР от 10 июля 1940 года о борьбе с браком.

Завод изготовляет к трепогам кронблоки, которые не выдерживают нагрузки при под'еме 3-дюймовых труб с глубины 1300—1500 метров. Приходится делать роликовые подшипники.

Все это сильно отражается на строительных работах, снижает производительность труда и добычу нефти.

Я. ФЛЕМИН,
старший плотник цеха по оборудованию 2-го промысла треста Старогрозненфть.

НАКАНУНЕ XXIII ГОДОВЩИНЫ КРАСНОЙ АРМИИ

АРМИЯ И НАРОД

23 года тому назад впервые в истории человечества была создана армия рабочих и крестьян — Красная Армия. Она росла и крепла в бесчисленных боях с врагами революции, в боях за утверждение социалистического государства. С первых же дней своего существования Красная Армия была вековыми узами связана с народом. Эта связь с народом является тем чудесным родником, из которого Красная Армия черпала и черпает свою несокрушимую силу.

Армии капиталистических стран созданы для утверждения власти буржуазии. Они служили и служат орудием угнетения рабочих и крестьян. Они служат для ведения захватнических войн в интересах капиталистов.

В отличие от всех капиталистических армий Красная Армия «является орудием утверждения власти рабочих и крестьян, орудием утверждения диктатуры пролетариата, орудием освобождения рабочих и крестьян от ига помещиков и капиталистов» (Сталин).

Во имя чего совершают подвиги воины Красной Армии? Во имя чего они проявляют примеры невиданного героизма? На этот вопрос скромно и просто ответил Герой Советского Союза Василий Балвалов:

«Стремление обеспечить счастье и безопасность нашей родины, — писал он, — окрыляет нас, делает нас могучими и бесстрашными.

Советский Союз — наша родина не только потому, что здесь мы родились и выросли, что здесь наш домашний очаг и друзья.

Советский Союз — наше отечество потому, что это государство рабочих и крестьян, воплотившее коммунистические идеи, ставшие духовным содержанием всего советского народа. Стоять за страхе советского государства — значит оборонять не только мирный труд советского народа, но и будущее всего человечества. Защищая Советский Союз, мы обеспечиваем всему человечеству его счастливый завтрашний день».

Обеспечение безопасности социалистической родины, охрану мирного труда советских людей — эти задачи с честью выполняет наша родная армия, окруженная постоянным вниманием и заботами Советской страны.

В дни боев с финской белогвардейщиной бойцы, командиры и политработники Красной Армии и Военно-Морского Флота, тысячами нитей связанные с народом, все время ощущали его материнскую заботу. Из Мурманска и солнечного Тбилиси, из холодной Сибири и знойного Туркестана, из Ленинграда и Владивостока шли потоки писем, приветствий и пожеланий скорой победы. Они вливали в бойцов новые силы, бодрость и уверенность.

Тысячи советских патриотов, еще не призванных в ряды Красной Армии или уже выполнивших свою священную обязанность гражданина Советского Союза, обращались с просьбой направить их в Действующую Армию. У нас стал обычным прекрасный поступок, когда брат занимает место погибшего в бою брата, отец — сына.

Нельзя без волнения читать письмо Федора Ивановича Бяева, сын которого пал смертью храбрых в бою с белофиннами.

«Мой сын Вася Николай убит белофиннами. Прошу разрешить мне встать на его место. Я—член партии, имею опыт империалистической и гражданской войны, был командиром пулеметного завода. Хорошо знаю саперное дело.

Ходатайствую перед вами, чтобы меня зачислили добровольцем в вашу часть, на то место, где находился мой сын. Я буду драться с белофиннами до последней капли крови».

Но не только моральную поддержку оказывал тыл в эти дни фронту. Многие заводы выполняли срочные задания по снабжению и вооружению Действующей Армии.

Самоотверженность рабочих не имела границ. Они не выходили из цехов до тех пор, пока не было выполнено срочное боевое задание.

Забота о раненых бойцах влекла на фронт сотни патриотов.

— От имени двухсот дружинниц общества Красного Креста, — заявили делегатки — студентки Ленинградского университета военному комиссару Василеостровского района, — мы убедительно просим послать нас на фронт. Мы хотим работать в полевых условиях.

Число желающих поехать добровольцами на фронт было настолько велико, что послать всех оказалось невозможным.

Высшей наградой отмечены предприятия, учреждения и передовые люди города Ленина за успешную работу и проявленную инициативу по укреплению обороноспособности страны: орденами и медалями Советского Союза было награждено 1.280 передовых работников ленинградских предприятий и учреждений.

Ни одна армия не имеет такого крепкого тыла, какой имеет армия Советского Союза, ибо лишь не любят своей армии, как в стране победившего социализма. «А что значит любовь народа к своей армии? Это значит, что такая армия будет иметь крепчайший тыл, что такая армия является непобедимой. Что такое армия без крепкого тыла? Ничто. Самые большие армии, самые вооруженные армии разваливались и превращались в прах без крепкого тыла, без поддержки и сочувствия со стороны тыла, со стороны трудящегося населения. Наша армия есть единственная в мире, которая имеет сочувствие и поддержку со стороны рабочих и крестьян. В этом ее сила, в этом ее крепость». (Сталин).

И вся история нашей страны, глубокий патриотизм советского народа подтверждают эти замечательные слова. В суровые годы гражданской войны, в годы борьбы за сталинскую индустриализацию и теперь, когда выполняется план Третьей сталинской пятилетки, трудящиеся, каждый на своем посту, крепили и крепят хозяйственную и оборонную мощь своей социалистической родины, силу и могущество родной Красной Армии.

В дни освободительного похода в Западную Украину и Западную Белоруссию на призыв главы советского правительства тов. Молотова трудящиеся ответили новым подъемом производительности труда, новыми формами социалистического соревнования, движением многостаночников и совмещением профессий.

На обращение пленума ВЦСПС и исторический Указ Президиума Верховного Совета СССР от 26 июня 1940 года народ ответил единодушной готовностью итти на любые жертвы во имя укрепления обороноспособности СССР.

Во всей нашей работе на первом месте должны стоять интересы обороны страны.

Ленин еще в конце 1920 года предупреждал: «...это забудет о постоянно грозящей нам опасности, которая не прекратится, пока существует мировой империализм, — это забудет об этом, тот забудет о нашей трудовой республике». (Ленин. Соч., т. XXVI, стр. 49).

Об этом же все время напоминает нам товарищ Сталин.

«...нужно,—учит товарищ Сталин, — всемерно усилить и укрепить нашу Красную армию, Красный флот, Красную авиацию, Осоавиахим. Нужно весь наш народ держать в состоянии мобилизационной готовности перед лицом опасности военного нападения, чтобы никакие «случайности» и никакие фокусы наших внешних врагов не могли застигнуть нас врасплох».

Современная международная обстановка чревата всякими неожиданностями. Возросла военная опасность для нашей страны. В капиталистических странах идет бешеная гонка вооружений, все поставлено на службу войне. Мы должны быть готовы к любому минуту дать отпор врагу. Нужно крепить обороноспособность нашей родины, выпускать больше металла, угля, нужно прежде всего неустанно поднимать производительность труда. Каждый советский патриот должен всегда помнить, что даже самое незначительное увеличение средней выработки даст стране добавочной продукции на сотни миллионов рублей. В полном использовании передовой техники, имеющейся в нашем распоряжении, в повышении культуры труда, в укреплении трудовой дисциплины, в дальнейшем развертывании стахановского движения заложены основы роста промышленной продукции, роста оборонной мощи страны Советов.

Больше чем когда-либо требуется сейчас организованность, бережное отношение к расходованию государственных средств, сырья, топлива, электроэнергии, оборудования и материалов. Экономия и бережливость — огромный дополнительный источник увеличения продукции, укрепления нашей хозяйственной и оборонной мощи.

Население нашей страны — резерв Красной Армии. «Защита отечества есть священный долг каждого гражданина СССР». Для того, чтобы с честью выполнить эту священную обязанность, надо уже теперь, в условиях мирного времени, в совершенстве овладеть одной из военных специальностей. Военная подготовка в сочетании с физическим воспитанием трудящихся прививает советским людям выносливость и смелость. Участие в массовых лыжных кроссах миллионов трудящихся свидетельствует о любви советских патриотов к этому виду спорта, имеющему большое значение для обороны страны.

С большим вниманием следит советский народ за перестройкой боевой учебы, которая сейчас проводится в Красной Армии по указанию товарища Сталина и советского правительства. Вся военная учеба в Красной Армии приближена к условиям боевой обстановки. **«Учить войска только тому, что нужно на войне и только так, как делается на войне»**, — требует Народный Комиссар Обороны Герой и Маршал Советского Союза тов. Тимошенко от каждого командира и политработника.

Эти требования должны твердо усвоить не только бойцы и командиры, находящиеся сейчас в рядах Красной Армии, но бойцы и командиры, состоящие в запасе, и молодежь, готовящаяся к призыву в Красную Армию.

Советский народ и Красная Армия, проникнутые единой волей обеспечить безопасность страны социализма, неустанно укрепляют могущество своей великой социалистической родины.

М. ИЛЬИН,
батальонный комиссар.

Война в Европе и Африке

На фронтах в Албании происходили бои местного характера. В районе Тепелене в северяке Клисуры происходили бои между пехотными частями. Греческая тяжелая артиллерия отразила массовые контратаки итальянцев в прибрежном секторе. Греческая авиация, говорится в сводке верховного командования греческой армии, бомбардировала важные военные об'екты итальянцев. Английские самолеты бомбардировали район Тепелене.

Африкский корреспондент югославской газеты «Време» сообщает, что итальянские войска заняли позиции, потерянные ими 2 дня назад. Итальянцы продолжают перебрасывать на фронт подкрепления. Итальянская авиация бомбардировала Превезу, остров Лесбос.

В Восточной Африке наиболее активные военные действия происходили в Итальянском Сомали. Английские войска, как сообщается в английской сводке, форсировали реку Джуба, отбив контратаки итальянцев. Согласно сводке итальянского командования, бои на нижнем течении реки Джуба продолжаются на обеих берегах. На остальных фронтах отмечаются действия авиации. Английские самолеты, говорится в итальянской сводке, совершили налеты на некоторые населенные пункты в Эритрее, Абиссинии и Итальянском Сомали.

В Северной Африке активных военных действий не было. Германские бомбардировщики, как указывается в сводке германского командования, бомбардировали скопления английских войск вблизи Эль-Бреда (Ливия). В ночь на 21 февраля германские самолеты бомбардировали аэродромы и артиллерийские позиции англичан в Бенгази. Действия авиации отмечаются также в районе оазисов Куфра. Итальянские самолеты, как сообщается в итальянской сводке, подвергли бомбардировке позиции англичан в оазисах Куфра.

В районе Средиземного моря английские самолеты совершили налет на Катанию (Сицилия).

На английском фронте 20 февраля воюющие стороны не проявляли значительной активности. Как сообщается в сводке германского командования, в ночь на 21 февраля самолеты германской авиации совершили налеты на порты и доки в районе Темзы и Бристольского залива. Минировав один английский порт на западном побережье Англии. Английское министерство авиации сообщает, что английская авиация ограничивалась во время операции в ночь на 21 февраля вооруженными разведками над некоторыми аэродромами Северной Франции. (ТАСС).

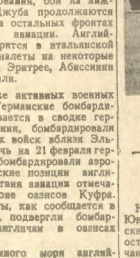

Караван английских конвоируемых кораблей. Фото ТАСС.

Английские войска высадились на острове Лемнос

НЬЮ-ЙОРК, 21. (ТАСС). Агентство Юнайтед Пресс сообщает, что английские войска высадились на греческом острове Лемнос в Эгейском море. Англичане пытаются ускоренными темпами создать на острове воздушную военно-морскую базу.

ДЕЛЕГАЦИЯ РЕСПУБЛИКИ ВЫЕХАЛА В ГРУЗИЮ

Сегодня утром в Тбилиси выехала на празднование 20-летия советизации Грузии делегация нашей республики в составе зам. председателя Президиума Верховного Совета Чечено-Ингушской АССР тов. Х. П. Черноходова, зам. председателя Совнаркома М. Г. Гаврбекова, секретаря обкома комсомола А. Ужаховой, председателя Союза советских писателей республики Д. Яндиева и стахановца Малгобека Д. Мамгирова.

В Дагестане начался весенний сев

МАХАЧ-КАЛА, 21. (По телефону). В Дагестане установилась теплая погода. 16 и 17 февраля отдельные передовые колхозы Хасавюртовского, Карабудахкентского, Бабаюртовского районов выехали на поля. Вывели тракторный парк на поля машинно-тракторные станции Махачкалинская, Сергокалинская, Хасавюртовская и другие. Колхоз им. Марксова, Кумторкалинского района, в первый день засеял 16 гектаров пшеницы конной сеялкой по зяби, а колхоз им. Карла Либкнехта, Бабаюртовского района, посеял 10 га подсолнуха.

20 февраля начали сев ячменя колхозы им. Тельмана, Карла Маркса и Сулейманова, Сергокалинского района. В первый же день им было засеяно 24 га. Колхоз им. Батыра Мурзаева посеял 20 га подсолнуха.

Полевые работы развертываются и в других колхозах Дагестанской республики. («Дагестанская правда»).

ОБЩЕСТВЕННЫЙ СМОТР СБЕРКАСС

Постановлением обкома ВКП(б) и Совнаркома республики решено провести с 20 февраля по 20 апреля общественный смотр работы сберегательных касс республики.

Задачи смотра — всемерно популяризировать сберегательное дело и государственный кредит среди населения, проверить работу сберегательных касс и комиссий содействия на предприятиях, в учреждениях и при исполкомах сельсоветов, организовать наилучшее обслуживание держателей государственных займов и вкладчиков.

Постановлением Совнаркома установлено для премирования лучших работников низовых сберегательных касс и финансового актива 18 денежных премий, а лучшей сберкассе будет присуждено звание «отличная сберкасса».

Для проведения общественного смотра разработаны положение и показатели.

Новая система бухгалтерского учета

По постановлению СНК СССР в настоящее время проводится сокращение бухгалтерской и статистической отчетности. Горторг, применяя в торговых организациях новую бесхимжа-бесквартонную систему бухгалтерского учета, значительно упростил и удешевил учет.

На-дних состоялось совещание руководителей и бухгалтеров торговых организаций г. Грозного, созванное управлением народнохозяйственного учета и Наркомторгом Чечено-Ингушской АССР.

С докладом о работе по новой системе выступил главный бухгалтер горторга т. Жарков.

Совещание признало необходимость перехода на работу по новой системе бухгалтерского учета.

Совещание заведующих районо

Вчера в Наркомпросе Чечено-Ингушетии состоялось совещание заведующих районными отделами народного образования. На совещании разбирались вопросы об итогах всероссийского совещания Наркомпросов автономных республик, об итогах первого учебного полугодия в республике, о ходе ликвидации неграмотности, о плане работы Наркомпроса.

На совещании присутствовало 39 работников районных отделов народного образования.

Среднеазиатская граница. На снимке: отличники боевой и политической подготовки тт. Ш. Джусубов и П. Смирнов в наряде. Фото ТАСС.

Соревнование имени XXIII годовщины Красной Армии

Оборонные организации Молотовского района — Осоавиахим и РОКК — широко развернули социалистическое соревнование имени XXIII годовщины Рабоче-Крестьянской Красной Армии. Соревнуются на лучшую постановку оборонной работы организации Осоавиахима и РОКК консервного завода, пивзавода, спиртзавода, обувных фабрик № 1 и № 2, управления связи, телефонной станции, больницы, поликлиники и ряда других предприятий.

В результате соревнования в районе заметно усилилась оборонная работа. Сейчас работают сотни учебных групп Осоавиахима и РОКК. С января свыше 1000 человек сдали нормы на оборонные значки, принято более 500 новых членов Осоавиахима и около 300 чел. в члены РОКК. В таких организациях как завод «Красный молот», «Красный труд», планово-экономический техникум и других создано 24 новых стрелковых группы, 14 учебных групп ЮВС.

Активно участвуют в санитарно-оборонной работе медицинские работники больницы и поликлиники. В фрезерном училище № 3 медработники ведут 16 кружков ГСО, а из среды призывников выпущено 57 значкистов ГСО.

Но на этих успехах останавливаться нельзя. Надо расширять и продолжать оборонное социалистическое соревнование.

И. ФИЛИМОНОВ,
зав. военным отделом Молотовского райкома ВКП(б).

Военизированные пешие походы Осоавиахимовцев

В ознаменование XXIII годовщины РККА и Военно-Морского Флота военным отделом Грозненского горкома ВКП(б) и горсоветом Осоавиахима 23 февраля проводится общегородской военизированный пеший поход учебных подразделений первичных организаций Осоавиахима в противогазах и военная игра. В походе и игре участвуют Молотовский, Орджоникидзевский, Сталинский и Октябрьский районы.

Задача игры — проверка действия одиночного бойца в составе учебной группы по программе для ворошиловских стрелков I ступени и мобилизация общественности на укрепление военно-оборонных организаций.

* * *

Галашкинский районный совет Осоавиахима провел военизированный поход на дистанцию 13 километров.

В походе приняли участие члены Осоавиахима, комсомольцы и призывники. Лучшие образцы выносливости, дисциплины показала пятерка во главе с т. Кастоевым.

Успешно проводится военная учеба в колхозе «Ударник», где председателем правления И. Чапиев.

* * *

Урус-Мартановский райсовет Осоавиахима провел в феврале два военизированных похода, в которых, кроме взрослых, приняли участие 83 школьника.

* * *

На-дних пионеры и школьники Лаксовской неполной средней школы (Пелдахский район) в честь XXIII годовщины Красной Армии совершили пеший переход в сел. Верхний Куркулаг Кабардино-Балкарской АССР.

Здесь они были тепло встречены учащимися Верхне-Курпской средней школы.

После митинга и небольшого привала участники похода отправились в обратный путь.

В ИНСТИТУТАХ И ТЕХНИКУМАХ

Институты и техникумы Грозного готовятся достойно встретить XXIII годовщину доблестной Красной Армии.

Нефтяной институт 22 февраля в своем клубе организует торжественный вечер. 23 февраля утром будут проходить межкружковые стрелковые соревнования. Для участия в районном военизированном стрелковом соревновании выделена команда из 10 студентов. Кроме того, на кросс, организуемый городским комитетом по делам физкультуры и спорта, выделяется 15 человек. В институте выпускаются специальные номера стенных газет.

* * *

Нефтяной техникум 22 февраля проводит вечер, посвященный дню Красной Армии. 23 февраля состоится вечер самодеятельности, будет показана одноактная пьеса «Новый боец».

* * *

В прошедших военных походах сельскохозяйственный техникум занял второе место по Грозному. Студенты техникума 22 февраля организуют торжественный вечер.

На смотре театральной самодеятельности

„БИРКЪА"

(Чеченский драматический кружок рабфака)

На смотре театральных кружков художественной самодеятельности выступил чеченский драматический кружок рабфака. Он показал пьесу местного драматурга Н. Мусаева «Биркъа».

Пьеса и игра исполнителей вызвала общее удовлетворение у присутствующих зрителей и членов жюри. Очень смешная, живо и интересно написанная сатира на сельского бюрократа поставлена кружком хорошо.

Исполнитель главной роли «Биркъа» студент рабфака Маудин Гериханов не только отличился мастерским исполнением, но и показал недюжинные способности, заслуживающие всемерного развития и театральной учебы. Ярко, образно, правдиво создает он на сцене характерный образ и от начала до конца роли не снижает его воздействия.

Роль секретаря сельсовета — подхалима ярко рисует студент Кармоев. Ему необходимо только немного усилить звучание речи.

Студентка Абаева хорошо справилась с ролью умной и сообразительной жены Биркъа.

Хорошо поработали над ролями студенты: депутат Верховного Совета РСФСР Сетиева, Межидов, Хасуханов, Анинди Гериханов, Шахиров и др.

Постановщик пьесы молодой артист Чеч.-Инг. драмтеатра т. Джабраилов и режиссер-рабфакт Гериханов правильно разрешили спектакль в целом, хорошо мизансценировали, добились правильной трактовки образов.

Пьеса заботливо оформлена соответствующей обстановкой и реквизитом. Большую помощь в организации спектакля оказал кружку заведующий библиотекой рабфака т. Пилипенко.

Комиссией и жюри смотра спектакль нацкружка рабфака «Биркъа» включен во II тур смотра, с хорошей оценкой.

В. П. ШАНИН,
директор Дома народного творчества.

Коротко

Закрывшуюся недавно III республиканскую художественную выставку за месяц посетило 5.860 человек.

Государственный Эрмитаж и Русский музей (в Ленинграде) выделили для Чечено-Ингушского музея изобразительных искусств 70 картин и скульптур известных русских и иностранных мастеров.

Конец сезона охоты на пушного зверя

На территории Чечено-Ингушской АССР закончилась охота на лис, ласку, зайцев, норку, хоря, куницу и на птиц.

Охота на барсука разрешается по республике до 15 марта. На медведя, дикого кабана охота разрешается до 1 марта.

В течение всего года разрешается охота на волков, шакалов, диких кошек, хомяков, сусликов и других хищников.

Весенняя охота на птиц разрешается: на вальдшнепа в период пролета с 21 марта по 21 апреля, на самцов утиных пород с 14 марта по 28 апреля 1941 г.

Нарушители этих правил и сроков охоты будут привлекаться к ответственности.

Государственная охотничья инспекция при СНК ЧИАССР.

Извещение

22 февраля в 7 часов вечера в городском драматическом театре состоится торжественное заседание IX сессии Грозненского городского Совета депутатов трудящихся совместно с партийным, хозяйственным, комсомольским, профсоюзным активом и представителями частей РККА, посвященное 23-й годовщине Красной Армии и Военно-Морского Флота СССР.

ПОВЕСТКА ДНЯ:

23 годовщина Красной Армии и Военно-Морского Флота СССР.

(Докладчик т. Сытников).

ИСПОЛКОМ ГОРСОВЕТА.

Зам. ответственного редактора М. ТИХОМИРОВ.

Английские предложения Соединенным Штатам

НЬЮ-ЙОРК, 21. (ТАСС). Агентство Юнайтед Пресс сообщает, что английский посол Гопкинс передал Рузвельту предложения, чтобы США, Филиппины, Британская империя и колонии, выступающие на стороне Англии, экспортировали в Японию товары в количестве, не превышающем экспорт мирного времени. Далее англичане предлагают США закупить все стратегические запасы в Латинской Америке, препятствуя тем самым приобретению запасов Японией. Кроме того США должны разрешить Англии создать на Карайбском море свою базу для проведения блокады, Как передают, англичане подчеркнули, что введенное США эмбарго не распространяется на некоторые нефтепродукты, хлопок, свинец и другие материалы, тогда как Англия ограничивает экспорт этих предметов. Англичане предлагают «координировать политику обеих стран» при осуществлении блокады. Английские предложения предусматривают также снятие американских судов с торговых рейсов в Японию. Это, по мнению англичан, больше поможет ограничению экспорта нефти в Японию, чем эмбарго, могущее вызвать усиление японского давления на Голландскую Индию.

Заявление английского авиационного атташе в США

НЬЮ-ЙОРК, 21. (ТАСС). Газета «Нью-Йорк пост» пишет, что английский авиационный атташе в США заявил, что новейшие американские бомбардировщики, построенные на заводах, расположенных на Тихоокеанском побережье, пилотируются американскими летчиками на Гавайские острова, затем на один из отдаленных американских островов. Оттуда английские гражданские летчики доставляют их в Сингапур.

Преследование коммунистов во Франции

БОРДО, 21. (ТАСС). Агентство ОФИ (Гавас) сообщает, что французская полиция продолжает аресты в связи с непрекращающейся коммунистической деятельностью. В Марселе арестовано 5 человек за восстановление коммунистической ячейки, распространение коммунистических листовок.

Требования японцев к властям Французского Индо-Китая

НЬЮ-ЙОРК, 21. (ТАСС). Агентство Ассошиэйтед Пресс сообщает, что японцы потребовали от властей Французского Индо-Китая реквизировать и передать им американские и китайские товары, находящиеся на складах Хайфона. Стоимость товаров — 10 миллионов долларов. Власти Французского Индо-Китая отказались выполнить эти требования.

Положение в Париже

ВИШИ, 21. (ТАСС). Париж производит впечатление вымершего города. До 9 утра никакого движения. Днем движение значительно сократилось. Продовольственное положение тяжелое. Острый недостаток в аптекарских товарах. Вата отпускается только по рецепту врачей.

В кино и театрах очень холодно, зал кулисами артисты отогреваются у электрических печей. На одном спектакле самое сильное впечатление произвела сцена, на которой прачка стирает белье настоящим мылом.

Вечером Париж затемнен, жители квартир, из окон которых пробивается хотя маленькая полоска света, штрафуются.

Роспуск Манчестерского и Солфордского советов профсоюзов

ЛОНДОН, 21. (ТАСС). На-дних генсовет тредюнионов вынес решение о роспуске профсоюзов Манчестера и Солфорда за «подрывную» деятельность некоторых членов этих организаций. На заседании генсовета 11 делегатам, якобы поддерживавшим связь с распущенными профсоюзами, запрещено в дальнейшем посещать заседания генсовета.

Сегодня в театрах и кино

Чечено-Ингушск. госдрамтеатр — **Колхозный праздник**. Муз. представл. в 2 актах. Начало в 8¼ час. вечера.

ТЮЗ им. XX-летия ВЛКСМ — Премьера С. Лунин **ЧАПАЕВ**. Начало в 8 час. вечера.

Кинотеатр им. Челюскинцев — Звуковой фильм **ЧАПАЕВ**

Кинотеатр им. Челюскинцев

С 24 февраля ежедневно демонстрируется новый звуковой художественный фильм **ВОЗВРАЩЕНИЕ**

Производство ордена Ленина киностудии Ленфильм.

Режиссер Я. Фрид.

В главных ролях нар. арт. республики орденоносец Н. Симонов, заслуженн. артистка Т. Гурецкая и др.

Начало сеансов в 6, 8 и 10 час. вечера. 28 февраля, 1 и 2 марта начало сеансов в 5 ч., 6 ч. 40 м., 8 ч. 20 м. и в 10 час.

Дети до 16 лет не допускаются.

Государственный Чечено-Ингушский театр кукол с 20 февраля 1941 года **—) производит набор (—** для подготовки актерского состава мужчин и женщин из коренных национальностей, с образованием не ниже 4-х классов. Заявления принимаются в Управлении по делам искусств (проспект Орджоникидзе, 101) с 9 час. утра до 5 час. вечера, телефон 7-41.

Меняю большую комнату с кухней на две. Тут же продаются пианино «Беккер», скрипка, трюмо, ковер. Первомайская, 50. Видеть с 4 до 8 час. вечера.

На-днях ДВА КОНЦЕРТА получившего первую премию на Всесоюзном конкурсе смычковых квартетов **◆◆◆◆ КВАРТЕТА ◆◆◆◆** Государственного Академического ордена Ленина Большого театра Союза ССР

Состав: орденоносец Исаак Жук (1-я скрипка), Борис Вельтман (2-я скрипка), Морис Гурвец (альт), Исаак Бураевский (виолончель), Роялъ — орденоносец профессор Московской консерватории Абрам Дьяков.

В программе произведения Бетховена, Чайковского, Шуберта, Шумана, Шостаковича, Мясковского.

Начало в 8¼ ч. вечера.

Открыта предварительная продажа билетов в кассе горотара и ТЮЗ'а с 2 часов дня.

По коллективным заявкам скидка, заявки принимаются по телеф. 4-83.

Горрадиоузел доводит до сведения всех граждан, что им **производится установка радиоточек** как из материала абонента, так и из материала радиоузла. Установка радиоточек в необорудованных многоквартирных домах не производится. Заявления подавать в горрадиоузел до 1 марта с.г. по адресу: Восточная, 10, телеф. 1-02.

Учкомбинат при Чечзерносовхозе **производит прием граждан** обоего пола от 18 до 45 лет, с 4-классным образованием, на курсы трактористов. Срок обучения 5 мес. Начало занятий с 1 марта 1941 г. Учащиеся обеспечиваются общежитием, постелью, стипендией до 140 руб. При поступлении требуется заявление, справка об образовании и здоровье. Паспорт, военный билет предъявляются лично.

◆ Мелиоводстрою Наркомзема на постоянную работу — гидротехники, техника. Ул. Ленина, 11. 1—2

◆ Аптекоуправлению срочно — плановики. 2—3

◆ Средней школе № 6 Сталинского района — уборщицы.

◆ Второму нефтеперегонному заводу — машинистка и техник-сметчик.

■ Дорожному управлению при СНК ЧИАССР — рабочие и дворник. Субботинов, 33.

◆ Химзаводу мастерские — строгали, медбильщики в кожевенный цех; инженер или техник-химик на должность начальника кислотного цеха, подсобные рабочие (мужчины) и грузчики.

◆ Грозненскому отделению Трансзвергокадры — преподаватель по автоделу, машинистка, уборщица - раскладчица, завхоз. Первомайская, 129.

◆ Пищекбазе — мастер по поделке детских игрушек, бондари и уборщицы-рассыльная, Чернышевская, 31.

◆ Чечено-Ингушскому отделению КОГИЗ'а — секретарь-машинистка. 1—2

◆ Деревообделочному комбинату треста Грознефтезавода — шоферы для газогенераторных машин, трактористы. За всеми справками обращаться во ЗДОК, райсклад Техснаба, тел. 10-60. 1—2

■ Нефтепроводной конторе треста Грознефтепровод — кочегары, грузчики, молотобойцы, подводчики, конюхи, токари 5-6 разр., подсобные рабочие, электромонтеры 6-7 разр. на вывоз. Обеспечиваются квартирой. Машинистка — в управление конторы, трактористы, слесарь-монтажник и буфетчица. Ул. Боевая, склад кадров. 1—2

◆ Деревообделочному комбинату треста Грознефтезавода — бухгалтеры, каменщики и подсобные рабочие для цехов. За всеми справками обращаться по адресу райсклада Грознефтеснаба, тел. 9-27. 1—2

◆ Конторе Главшелксырье — агрономы, агротехники, зоотехники. Улица Субботникова, 98. 1—3

■ Культбазе Республиканского — бухгалтер. Справиться — бывш. фабричка-кухня. Ул. Крафта, дом 10. 2—2

◆ Грозненскому холодильнику Главхладопрома — электромонтеры 5 — 6 разряда. 2—3

■ Строительству срочно — опытный инженер или техник-сметчик, геодезист и чертежник. Оплата по соглашению. Ул. Сайханова, 74, подъезд 15, отдел кадров.

◆ Управлению Госстраха ЧИАССР — инспектора и машинистка. 2-я Ореховая, 11. 2—2

◆ Заводу Красный труд" — старший конюх, огородники, полевод, конюхи, кучер и подсобные. 2—3

◆ Молочно-животноводческому совхозу — зоотехники, счетные работники, доярки. Обеспечиваются квартирой и питанием.

◆ Грозненской городской конторе НКСвязи — на постоянную работу почтальоны и доставщики телеграмм. Оклад почтальонам от 160 до 230 руб., доставщикам телеграмм от 160 до 200 руб. Обращаться: главный почтамт, комн. № 1. 2—2

◆ Управлению лесами местного значения при СНК ЧИАССР (ул. Ушаева, 24, тел. 11-20) — таксатор, бухгалтер-ревизор, старшие бухгалтера на периферию, техник-экономист, машинистка и рассыльный.

■ Мельхлебокомбинату — мастера по хлебу кустарных пекарен. 8—3

■ Винзаводу „Рославвино" (Крытый рынок) — мойщицы посуды.

◆ Об'единению часовых мастерских Горисполкома (Комсомольская, 1, телефон 9-09) — механики по ремонту пишущих, счетно-кассовых аппаратов, охотничьих ружей, патефонов, часовые мастера 6-7 разр., мастера по никелированию. 2—3

◆ Баворкинскому консервному заводу срочно — токарь 6 разр., жестянщик 6 разр., слесари по дизелям 7 разр., слесари по автоделу 5-6-7 разр. Общежитием обеспечиваются. Имеется столовая. 2—3

◆ Госпивефабрике № 1 — опытная машинистка, механик, слесарь и токарь. Обращаться в отдел кадров фабрики — Новогоркская, 1/34. 2—2

◆ Центральной поликлинике — кучера. Обращаться в канцелярию с 3 до 6 ч. к т. Цатурову. 2—2

◆ Управлению строительст. — плотники, землекопы, грузчики, разнорабочие, каменщики, печники, а также секретарь - машинистка, десятник и прораб. Ул. Сайханова, 74, под'езд 15. 2—3

◆ Грозненскому ацетоно-бутиловому заводу на строительство и эксплоатацию — техник-паспортист, слесари всех разрядов, бетонщики, арматурщики, каменщики, землекопы. Обращаться лично или по телефону через коммутатор Станкинского района. 2—4

◆ Заводу „Красный молот" срочно — рубщики и лютейный цех, котельщики, подручные котельщика, токари высоких разрядов и рабочие. Обращаться в отдел кадров. 3—5

◆ Грозненскому сетевому району Орджоникидзе — машинистка, электромонтер по ремонту, проверке и градуировке электроприборов, техник - конструктор с электротехническим уклоном, уборщица и вахтеры. Грозный, Рабочая, 26, телеф. 14-93.

◆ Грозненскому лесозаготовительному пункту Крайкоопторга — бухгалтер. Первомайская, 55.

◆ Парфюмерному заводу — разгрузчики, лаборанты 3-4-6 разр., машинистка.

Учебный комбинат ШУНХУ Госплана СССР **производит беспрерывный набор** на курсы бухгалтеров и счетоводов. Прием заявлений с 8 час. утра до 6 час. вечера: 5-е жилстроительство, под'езд 13 телефон 15-16. 10—10

Артель „Индустрия" ◆◆◆◆ принимает заказы ◆◆◆◆ на изготовление гвоздей из давальческого сырья (проволоки диаметром в поперечном сечении в 3—4 и 5 м/м.) — полноценного и отходов. Ул. М. Ушаева, 93, телеф. 27-83. 2—2

Художественно-живописная артель им. Пушкина (ул. Ленина, 44, телефон 28-88) **принимает** от учреждений и частных лиц заказы на всевозможные художественные и малярные работы. Гарантируется срочное выполнение заказов на своем материале и из материала заказчика. 1—3

Рабкоопо № 1 Чеч.-Инг. респотребсоюза **покупает дом для конторы,** ЖЕЛАТЕЛЬНО В ЦЕНТРЕ ГОРОДА. С предложением обращаться: Садовый переулок, 5, телефон 25-84.

Открыт детский сад № 4 на Щебелинове (улица Гудронная, против 5-й амбулатории).

По случаю выезда продается дом — Советская, 72.

Продается дом — поселок Войкова, Демьяновский пер., 34

Продается дом из 4-х комнат с надворными постройками — ул. Внешняя, 50.

Продается дом — 2-я Загородная, 99

Меняю квартиру Ессентуки на Грозный. Справляться — улица Дагестанская, 50.

Срочно продаются буфет, гардероб, комод, стол. Первомайская, 127/15, Лузина. Смотреть от 4 до 7 час. вечера.

Утерянную круглую печать артели „Труд инвалидов", сел. Курчалой, считать недействительной.

Партийная организация, местный комитет и коллектив сотрудников отдела снабсбыта Чечинергосснабсоюза выражают соболезнование старшему бухгалтеру Т. С. Черновой по поводу смерти ее матери

Даниловой Анны Артемовны.

ТРЕБУЮТСЯ:

АДРЕС РЕДАКЦИИ: г. Грозный, Чеч.-Инг. АССР, Комсомольская, 81. Телефоны: отв. редактора—0-09; зам. редакторов—2-23; отв. секретаря—20-93; секретариата—20-94; экономического отдела—1-60 и 21-36; отдела партийной жизни—16-14; отд. пропаганды—0-10; отд. рабселькоров и писем—23-01; бухгалтерии—10-72.

Всех товарищей, пишущих в газету, просим указывать для сведения редакции имя, отчество, фамилию и точный адрес.

Типография газеты «Грозненский рабочий». Проспект Революции.

С08О2